朝鮮日報

朝刊

本紙朝夕刊十四頁

發行兼編輯人 方應謨
印刷人 金漢濬

發行所 京城府太平通一丁目六一番地 株式會社朝鮮日報社

社說

國營事業과 民益

—專賣事業에 對하야—

一

國營事業에 對한 利害는 相半하다. 國營事業의 利로운 點은 一部 資本家의 獨有할 利潤을 國家가 代身하야 그 利益을 다시 國民에게 均霑케하는것이요, 國營事業의 害로운 點은 獨占事業이니만치 顧客에게 不遜하기 쉽고, 顧客에게 不便을 주기 쉬운 點이다. 그러나 原則으로, 國營事業은 그 利潤이 國民에게 되도라오는 關係上 贊成할 點이 만타.

二

그런데 朝鮮의 國營事業을 보면 人民에게 不便을 주는 點이 만타. 첫재 煙草에 對하야 말할것가트면 外國煙草에 比하야 高價요, 美味가 적다는것이 定論으로 되어잇다. 이에 對하야 嗜好品은 많은 嗜好品이니 多少 高價라도 無關하다고 辯明할지 모르나 그러나 아무리 嗜好品이라도 이미 酒와 煙草는 大衆의 必需品으로 되여잇다. 大衆의 必需品을 高價로 販賣하는 것은 그利益을 다시 人民에게 돌려준다하드래도 贊成치 못할 일이다.

三

그러나 煙草보다도 國營事業中 가장 不利益을 주는것은 最近의 鐵道다. 鐵道事業은 國營事業中 가장 大規模의 것이오, 總督府歲出豫算中 最大한 項目을 占한것이어니와, 이에 對한 非難聲은 漸高하야 간다. 日朝鮮語不使用, 座席狹窄等 이것이다.

朝鮮內의 列車乘客은 朝鮮人이 大部分이다. 그러고 그이들의 大部分은 朝鮮語外에는 다른 말을 理解치 못하는이다. 그런데 驛名을 부린 揭示板에나, 驛에서 부르는 驛名은 朝鮮말로 부르지 안는다. 아모리 日本語가 國語로 되엇다할지라도 人民에게 不便을 주면서까지 國語를 强要할 理由는 어데잇는가.

四

둘재 座席의 狹窄한것이다. 前에 吾人은 日曜等 休日과 學生들의 休暇時에 列車가 狹窄하야 大混雜을 이루을 指摘하얏거니와 最近에 이르러는 平時에도 一層 混雜함을 發見한다. 그것도 經濟의 不況이라든가 하면 모르지만 局線은 말할것은 업고, 私鐵도 一、二의 新線을 除하고는 모다 黑字가크다하지안는가. 利益을 남기면서도 顧客에게 不便을 준다는것은 國營의 本意를 어젓다 하겟다.

五

勿論 鐵道가 人民에게 끼친 利益이 업다는것은 아니다. 過去의 十日의 路程을 一日에가고, 數百, 數千圓을 要하든 運賃旅費가 不過 數十, 數百圓으로 低廉해진것은 그顯著한 事實이다. 그러나 最近 業績이 良好하야 그 利潤이 莫大함에도不拘하고 예前보다도 一層 不便을 주는것은 顧客으로서의 人民으로서 反對치 안흘수업다. 鐵道의 利益은 私鐵의 買收等 開拓으로 利益을 끼치는點이 업는것도 아니다. 그러나 私鐵의 買收는 따로 公債의 發行도잇지 안흔가 그러므로 鐵道事業에 利用하되 수部 顧客本位로 一 ... 當局의 猛省을 要하는바이다 鐵道事業의 改善을 要할것이다.

大藏民政總務 岡田首相訪問

【東京電話聯合】民政黨의 大藏總務는 三十日午前十時二十分官邸에 岡田首相을訪問하고 要談一時間四十分에 同總務는辭去하엿다 民政黨內의 政府에對한不滿의 聲이높고 町田總裁는 對首相會見을 準備하고잇는此際에 이會見은 注目된다

英蘇兩國關係의 極東問題를 討議

蘇聯指導者와 英少壯閣僚間

隔意업는 懇談遂行

스탈린書記長

이-든國璽尙書

【莫斯科二十九日發聯合】리트비노프外務人民委員長과의會談을終了한 英國代表이든 國璽尙書는 午後부터駐蘇大使를帶同하고 크레믈린宮에赴하야 스탈린書記長모로토프人民委員會議長과 會見을遂하고 會談은人民委員會會議室에서擧行되엿는데 리트비노프外務人民委員長 마이스키大使스등도參加한 大英帝國의少壯閣僚는 玆에비로소蘇聯의指導者와 一時間에互하야 極히友好的雰圍氣裡에 前後 會談은 如左한 蘇英 兩國關係問題에 關하야 隔意업시意見交換을遂하엿다한다

一、英蘇兩國에關係잇는國際問題

二、『英蘇兩國關係의促進』에對하야 兩國政府間에關係되는 國際問題를檢討한結果 會談은必然的으로 極東問題에도抵觸하야 日滿蘇三國關係로부터 中國問題에도 言及한것이라고 解釋되다 리트비노프委員長이提唱한 集團的安全保障機構에關하야 스탈린書記長은 滿洲國承認案을提出하고 特히左의二點을指摘하엿다

一、滿洲國成立當初는 蘇聯邦과의間에 國境紛爭이일어낫스나 最近에이르러蘇滿兩國의國境一帶의情勢는 顯著히改善되엿다

一、米國政府도 所謂스팀손政策을固執치안코 루-즈벨트新大統領就任以來斷然不干涉政策으로轉向하엿다▲右스탈린書記長의言明에對하야 이든國璽尙書가 如何한意向을表明하엿는지 全然不明하나 英國政府로서는 剛下의時局打開策으로 어데까지集團的安全保障機構의 確立을希望하엿다고 傳한다 英蘇國關係에對하여 스탈린書記長은 通商貿易의促進을 希望하고 特히現行比率을引下하야 새로크레디트를 賦與하라고 要請하엿는데 이要請에對하야 이든國璽尙書는 蘇聯政府가 原料品與還加工品의輸出入을通하야 英國의輸入增加를 希望하엿다 그리하야會談은 午後五時終了되여 이든國璽尙書는緊張된얼골로 크레믈린宮을退出하엿다

特히 極東平和維持策中國保全이重要話題이엇다 리트비노프氏는極東의紛斷的安全保障의機構를確立할必要가잇다는 意見이엇다 스탈린氏도滿蘇兩國國境關係가顯著히好轉한 事實을指摘한外에英蘇兩國間의通商關係促進案도 話題에오르고蘇聯에의크레디트、옷타와協定等에關해서도 意見을交換하엿다獨逸政府의主張에對해서도 協議하엿는데 英國政府는꼿까지縱

第二日會談에 英代表滿足表明

【莫斯科廿九日發聯合】第二日會談終了後 英國代表는會談의經過에滿足의意를表明하고 如左히述하엿다

一、第二日의會談은國際的情勢全般에對하야 意見을交換하얏는데

獨自見解로 善處

極東平和에對하야 外務當局所信表明

【東京電話聯合】이든國璽尙書와 스탈린氏等 英蘇首腦의會談內容에對해서는 三十日아직公報에接하지아니하엿는데 極東로카르노條約即極東의 安全保障協約이會談의中心話題가 되것가티傳하고 ... 若이러提案을 米國에對하야提唱한다면米國으로서는 이것을拒否할것뿐이라는 方針을 明示하고잇다 그런데右에對하야 我國務 ... 히如上의 見解를 維持하고그 根據의必要를 認定하지안는者이다

阿修羅巷의 차코戰線畫報

二年半동안을 싸우고 아직도繼續하는 그란착코戰爭! 『綠原地獄』을 爲한싸움이라고 말하는것이 過然이 아니다 먼 南米의싸움이라 귀에설고想像이不及하야 모르니말이지 알고보면 悲慘慘禍를極하고잇는形便이다 그들은 사람과 싸울뿐만이 아니라酷熱、疾病、昆虫、飮料水缺乏等과도싸우지안흐면 안되는 戰慄할만한 싸움이다、이寫眞몃個로서도 能히그慘禍의一端을엿볼수가 잇다

(上右) 착코의最要路에불리비아軍이 내버린 貨物車雨後沼地에는 쓸수가업스니 進擊해가는파라과이軍에게이러것은 간업는存在다。

(上左) 파라과이騎兵이屍墨口를砲擊하야 빼앗은볼리비아랭크、볼리비아國境에서襲擊하야곳降服을비럿다

(中) 무서운戰略! 파라과이軍은 볼

리비아軍의 飮料水供給路를斷絶하엿다。酷熱에견될수업는 森林地帶에서 四千餘名이 陷穽에빠저서 거의는 다죽엇다。이것은파軍貨物車가飮料水를 가지고와서、몃안되는 生存者에게 給水하는矛盾된光景。

(下右) 카마코司令部서 閱兵式을行하는 파라과이의一聯隊。(下右)에서보이는사람들보다얼마나 優秀해보이느냐。그들은 착코塵土에익은사람들이다。

(下左) 一九三二年戰爭이始作된 以來三萬의 볼리비아軍이 파라과이의 捕虜가되어、아순시온刑務所신세를지고잇다。그들의大槪는 高原地帶의 黑人들인데、그들이 低陷한 森林地帶에서싸우지안홀수 업섯스니、그勝敗는 可히 짐작할수잇슬것。

獨學勸奬文 (二)

徐 椿

다음 印刷術이 今日과 가티 發達치 못한 네전에 잇서서는 冊하나 求하기가 어려웟다 다고하면 다른 科學者가른것은 더구나 말할것도 업슬것이다。그러나 印刷術이 進步한 今日에와서는 書籍이 너무 만허서 求하기도 容易할만치 나온다。따라서 ... 것만 比하면 며 低廉하다。...

... 수가잇다。다음 今日에는 交通機關의 發達 ... 것이 香 ... 도 ... 그러나 이 少數의 例外를除外 ... (以下略)—明日은夕刊에)

米政府態度冷靜

極東安全保障條約에 『提案되면拒否할뿐』

【莫斯科二十九日發聯合】스탈린書記長과의會見이든國璽尙書와 蘇聯大使마이스키氏參加下에英蘇聯邦人民委員會議長모로토프共產黨書記長스탈린兩氏는 人民委員會議長室에서 莫斯科駐箚英國大使칠스톤卿 倫敦駐箚蘇聯大使마이스키氏參加下에英國代表이든國璽尙書와이든大佐와會見을遂하엿다 約一時間에亘하야懇談을遂하엿다 右會談은 友好的雰圍氣裡에終結되엇는데 英蘇兩國國交進展에對한 意見交換이遂行되엇다

【電通華盛頓三十日發】英蘇會談進行에伴하야 極東安全保障條約을英米露間에締結하고 日本을誘入하자는案이 協議에올랏다는種類의報道가 倫敦方面으로부터頻頻히報道해오는데 對하야米國官邊에서는 極히冷淡한 態度로써 이를傍觀하고 아즉이에 對한意見을表明하지는 아니하엿스나萬若이런提案을 米國에對하야提唱한다면米國으로서는 이것을拒否할것뿐이라는 方針을 明示하고잇다 그런데右에對하야 國務長官은 二十九日記者團의 質問에對하야 萬若英露·불리앙 不戰條約이列國에依하야 忠實히嚴守된다면該條約은 安全保障條約으로도充分한役割을 할려니데다시 屋上屋을 거듭할必要는업다 米國政府는 現在行하고잇는安全保障條約說에 關해서는 依然히如上의 見解를 維持하고그 根據의必要를 認定하지안는者이다

콤뮤니케

【莫斯科二十九日發聯合】스탈린書記長과의會見이든國璽尙書와의會見에對하야 如左한 콤뮤니케가發表되엿다 蘇聯邦人民委員會議長모로토프 共產黨書記長스탈린兩氏는 人民委員會議長室에서 莫斯科駐箚英國大使칠스톤卿 倫敦駐箚蘇聯大使마이스키氏參加下에英國代表이든國璽尙書와會見하고 約一時間에亘하야懇談을 遂하엿다 右會談은 友好的雰圍氣裡에終結되엇는데 英蘇兩國國交進展에對한 意見交換이遂行되엇다

國代表이든國璽尙書는 이든大佐와會見 는意向을 表明한것으로보인다 外務當局은 이極東로카르노案에關하야 獨自의 見解로써 善處하겟다는 日本政府의 所信을거듭如左히表明하고잇다 即

莫斯科英蘇會談에서는 蘇聯邦은極東問題를論하엿다고하고 倫敦官邊有力方面의 報道는右에對하야協議하엿다고하야 兩者의發表에큰差異가 잇는것은 注目할만하다 蘇聯邦은 獨逸에 關하고 東部의安全을 關하기爲해서는먼저 東은日本과의사이에安全保障을 確立할必要가잇다고感하고 英國側에 强調乃至某程度의 諒解를 求한것가티宣傳하고잇다고 보이는點이잇는데 日本과의 友好關係를希望하는 英國이 此際에日本을除外하고 極東問題를論하리라고는 생각되지안는다 싸이

伊『에』形勢逐逼迫

陸軍次官暗示的演說

【電通羅馬廿九日發】에디오피아와의 直接交涉을拒絶한伊太利와의 兩國關係는再次重大化해온結果 伊太利 陸軍次官바이스、트로츠키氏는 今日上院에서戰鬪하게되엇는데 如左한演說로形勢의 切迫을暗示하야 多大한注意를끌엇다 戰爭은 어느때勃發할는지 아무도豫言할수업스나 對에디오피아問題에關하야 伊太利의 政治的緊張이 戰爭을 나리라는 것만은 말할수잇슬것이다 그러나 四月이되면 우리伊太利는完全히 武裝한六十萬兵이 새로 一個師團을編成하야 阿弗利加로 ... 하므로 如何한事態가發生하더라도 놀래지안는다 그리고同次官은사르디니아島에서 ... 外相이 가지안코 이든國璽尙書를莫斯科에 派遣한것도 ...

이든尙書報告後 英政府態度決定

【倫敦二十九日發聯合】蘇政府의極東로카르노條約案에 對해서는 이미이든國璽尙書로부터 英國政府에情報가들어와잇다고 傳聞되는데外務省當局은 極히愼重한態度를가지고如左히述하엿다 如何는英國政府는 이든國璽尙書가歸國하야 莫斯科의經過에 對하야充分한報告를 바든後가아니면態度를 정할수업다

金本位停止·平價切下

貨幣獨裁權賦與

白國下院에서遂可決

【電通브럿셀三十日發】白耳義下院은三十日午前一時財政委員會로부터附託바든通貨獨裁案經濟復興案을可決하엿다 財政委員會는 二十九日夜財政委員會로부터附託바든通貨獨裁案經濟復興案等의審議를開始하엿다 財政委員會의貨幣變更案(金本位停止及二割五分乃至三割의 平價切下를包含함)과 特殊獨裁權을包含한 의貨幣運用의 特殊獨裁權을 包含하는 外에反對하고잇는事實에 鑑하야 法案의前途는相當히念慮되엿스나 金本位維持의急先鋒으로 下院의第二黨인社會黨도 法案을支持하기로決定한結果 法案은急速히成立할것으로觀測되다

【브럿셀廿九日發聯合】白耳義下院은 審議採決한 結果 一〇七票對五四票로此를可決하엿다

豫算案도 大多數로써可決

【브럿셀二十九日發聯合】질량首相은 二十九日下院에 暫定的豫算案을提出하엿다 右豫算案은百三十五票對十四票의壓倒的多數로써可決되여 新內閣은即日下院의信任을獲得하엿다

聯盟空氣不好轉限 滿洲國承認은保留

白國首相近側者 談

【電通브럿셀三十日發】白耳義首相반·질란드氏는 九日議會에서 新政府施政方針演說中에서 政府에게蘇聯政府의承認權限을부여할것을要請하엿슬뿐이오 滿洲國에對해서는 何等言及치아니하엿는데 首相의近側者는 三十日記者에게對하야 如左히말하엿다 首相은 滿洲國을承認하고시프나 聯盟의一員으로서 聯盟의 思惑을全然無視할수업스므로聯盟의空氣가好轉되면 率先하야承認하게될것이다

同博士의著書에는 讒者에告發事局에提出하엿다告發狀의內容은 한天皇以外에 最近出版된逐條憲法精義에天皇은 自身實에任하시지안흠으로도 國務大臣의進言에基하지안코單獨으로 大權을行하시는것은 憲法上不可能이다 라고함에잇다

全中總領事會議

四月八日上海서開催

對中新政策樹立報告書作成

【電通東京電話】廣田外相은外交의非常時에處할 外交의强化刷新을圖하기爲하야 在外使臣을地域的으로四뿔럭에 分하야各各重要都市에集合하고 在外使臣會議를開催하기로 方針을決定하야 來六月中旬巴里에서 全歐大使會議를開催하기로되엿는데 中國에서도最近의日中關係好轉의 新情勢에 照應할新政策의 確立을圖하기爲하야四月八日부터 約一週間豫定으로上海에 全中總領事會議를開催하기로 決定하엿다 同會議에는有吉駐中公使가 議長으로出席하는外에河相廣東 三浦漢口 西田濟南 坂根靑島 川越天津 須磨南京各總領事 若杉公使館參事官等이出席하야 最近中國各地의排日取締實情에關한情報交換을하는同時에中國各省의 實情에對應하는日中經濟提携의 具體策에對하야意見을交換하야 日本對中新政策의樹立에 重大關係가잇는報告書를作成할豫定이다 그리고有吉公使는右報告書를 携行하고四月下旬에歸國하야 廣田外相에게右報告書에基한 重要進言을行할터로總領事會議의 結論如何는日本對中提携의 具體策을決定할것이라고자못注目되다

獨逸超過支出

客月中五千八百萬馬克

【電通伯林卅日發】獨逸政府의二月支出은 收入을超過한것이 五千八百萬마크로 本會計年度의赤字는一億八百萬마크에達하엿다

蔣駐日公使 臺灣經由歸國

【神戶電話聯合】中華民國公使蔣作賓氏는 三十日午前九時三十分三宮驛發列車로來神、正午解纜의近海郵船廈門航路『朝日丸』으로臺灣經由歸國의途에올랏다

中央、中國、交通 中國三銀行統制

幣制改革에는無關係

【電通上海三十日發】國民政府의幣制改革及 金融恐慌을克服할中央、中國、交通 三銀行의統制는公債의配定과 張公權氏를 中央銀行副總裁에推戴하고 宋子文氏를中國銀行董事에任命함에依하야 그第一步를것기始作하야 政府의金融支配力이 急速히增大되엇다 이結果 政府는드디어가까운機會에 幣制改革에進出하야 中國財政政策에 重大變化를招來하리라고豫想되게되엇는데 財政部長孔祥熙氏는 二十九日 左의聲明을發하야 金融公債配定及 三銀行首腦部任命은 幣制改革에는無關係임을聲明하엿다

中央、中國、交通三銀行의實力增大는 政府가미리抱懷한政策으로 國府는 이미宋子文氏를中國銀行董事에 張公權氏를中央銀行副總裁에任命하엿다 右는政府의貨幣政策과 何等關係가업다 다만우리나라銀行의基礎를 强固하게하는外에他意가업는것이다

銀行의統一問題에對하야 如左한意見을發表하엿다 年來의不景氣와 米國의銀政策의影響을受하야 右三銀行의合作에依한上海金融界의不況救濟가오래동안待望되고잇섯는데 政府는이情勢에鑑하야 中國銀行業의基礎를强固히하기爲하야 銀行의 增資合作을行한것으로 따라서 三銀行의合併는政府의貨幣政策과는 全然關係가업고 三銀行이各固有의立場을 依然히維持할수잇는것은 從來와다름것이업다

增資도斷行

孔財政部長談

【上海三十日發聯合】財政部長孔

米國下院에서 陸軍豫算案可決

【電通華盛頓廿九日發】米國下院은二十九日四億百九十九萬八千百七十弗의陸軍豫算案을可決하고直時上院에廻付하엿다

獨逸兵制度의 發表躊躇

【伯林廿九日聯合】히틀러總統은二十九日午後閣議를 開하고英國代表와의 會談結果를 報告한다음徵兵制實施의具體的手續을무하엿스나 國際情勢를 考慮하야發表를猶豫하고잇다고 하엿다고傳한다 또一九三五年의豫算案도討

臺灣銀行利率引下

【電通臺北三十日發】臺灣銀行은島內貸付金利率을 一厘乃至二厘식引下하고四月一日부터實施하기로되엇다

臨時利得稅外六件 三十日官報로公布

【東京電話聯合】今期議會의協贊을어든昭和十年度追加豫算과 臨時利得稅外法律六件은 上奏御裁可를仰하야 三十日官報로써公布되엇다

新京에日滿共同 經濟委員會設置

來四月條約을締結?

【電通東京電話】日滿兩國은日滿議定書에依하야 軍事的共同防衛의實을擧하고잇는데 滿洲國皇帝陛下御歸國後四月末의進捗에伴하야 더욱一步를進하야經濟提携의緊密化를 圖함必要가잇슴으로 外務省에서는滿洲國과協議한結果昨年末恒久的日滿共同經濟委員會를 組織하기로方針을決定하고 爾來外務、陸軍兩當局은現地案에基하야 協議中이든바 最近南當局의意見이全然一致되엿슴으로 目下大藏、商工、農林等關係各當局間에서 協議를進行하고잇는데 近近閣議決定을보게되여 四月初에樞密院에 御諮詢을奏請하야 御裁可를仰하여가지고 新京에서 日滿經濟委員會에關한 約定에調印을 行하기로되엿는데 同條約의締結은日滿經濟提携의 特殊的提携와 相互援助를目的으로新京에設置할려인데 其構成은 大體로左와如하리라고 觀測되다

一、組織

日滿兩國으로부터 同數의委員을任命하고 幹事若干名을置하되委員長은 委員의互選에依함

委員은(日本側)關東軍參謀長、駐滿大使館參事官、關東局長、對滿事務局次長、(滿洲國側)總務廳長、財政部大臣、實業部大臣、交通部大臣의常任委員外에 民間及學者等에서도 學識經驗이깁흔練達한人士를 自由로委員에任命할수잇는 組織으로함

一、權限

日滿兩國政府의 共同監督下에置하고 兩國政府의 諮詢에基하야 兼하야諮詢案申하는 純全한審議機關으로함

羅國憤慨

獨逸宣言으로 佛國外相訪問

【巴里二十九日發聯合】루마니아外相 티투레스코氏는二十九日午후 佛外相과會見하고 獨逸의再軍備宣言에 ... 前後 一時間에亘하야 協議를遂하엿다 티투레스코外相은小協商國을 代表하야 國際聯盟理事會의 結果를報告하고 獨逸政府의今回의再軍備宣言에 對한 小協商各國政府의意向을傳하엿는데 今回의會談에서 나와 라발外相의見解가完全히 一致한것은 滿足하야마지아니한다

라발外相과의 會見에서 나는 『부카레스트』에서열린 小協商 ... 외外務當局과協議를 거듭한後倫敦에赴할豫定이다

人事·集會

◆張嘉璈氏一行(國民政府經濟使節)昨三十日午後三時半發로 노조미號로平壤에

◆藤原銀次郎氏(王子製紙社長)三十日午後三時二十分着入京朝鮮호텔에

침과코물 "型"으로 犯罪搜査에利用

京畿道刑事課理化法醫室을總本部로

全朝鮮的科學搜査陣整備

최근통계에나타난 범죄의 경향을 보면 현저하게 능화해 가는것이 명료하므로 이에따라서 경찰당국의수사방법도 점점과학적으로 정밀해가는모양으로서 이미 경기도형사과에 리화학법의실을 설치하엿거니와 전조선적으로 과학수사의창모종합부이면서도그운용기타에대한 규측이제정되지 아니하엿스므로 경무국에서는 급속히이방면의 전조선적통제를 느끼고그규측을연구중이다 그래서 지방에무슨난해한사건이발생할적에는코와침장에잇는 지문(指紋)코물(코물)눈물등의형(型)을모아서경기도법의실로보내여 협력을구하게 하리라한다 이천관들과코물에까지 각사람따라서 각각그형이 다른것이 발견되여 지문과함께 이러한방면도크게 범죄수사에 리용하게되여사계에 일대회기적진보를 가저오는것이라한다

鐵道局消費部 湯川等公判에

총산철도국소비부(鐵道局消費部)전총주사(總主事)탕천인길(湯川寅吉)(五〇)배임사건과 동사건에관련된『신문과사회』(新聞과社會)사장추야승길(萩野勝吉)(三〇)의공갈사건에 관한사건은 그동안경성지방 법원서 전중(田中)판사의 손으로예심중이든것이 상실일예심이 종결되어 공판에회부하게되엇다 전기탕천은 소화팔년오월 철도국소비부 총주사로 잇게되면서부터 인천본정(仁川本町)의『메리야스』도매상 안포상점(安浦商店)에대하야 북선철도(北鮮鐵道)의소비품도 철도국소비조합 에서배급을하는데 그중 메리야쓰등이매년이십만원어치가되니 그금액의오부 내지삼부만한금을으로 자기에게먹어고 그정부권리를 맛티라는교섭을하엿다 이사실이 우연히발각되어 봉정서원의 손에검거되어지나간 일월중에 송국되엇든것이며 또추야는이사실을 탐지하고탕천을협박하야 현금 이백원을바터먹은사실로역시공갈과동시에계포되어든것이다

會社成立까지는 東拓이事業代行

完全히會社成立은明年五六月頃

滿洲大移民會社問題

척무성에서 조선총독부와 협의중의만주이민회사는 방금 정부에서계획중이나 아직도 근본법안의결정을보지못하고 오는 의회(議會)까지 관계법안과 예산안을제출하야 소화십일년도부터 이를시행키로되야 십일년오륙월경에 회사를창립키로되여잇는데 총독부방면에서는 만주국의 희망도잇고하야 급속히 실행할생각을가지고 잇슴으로 결국회사가정식으로 창립되기까지 동양척식주식회사가 방계회사연동아권업(東亞勸業)으로하여금 실시하고잇는 만철연선의 안전농촌을 대규모로확장실시 식히는동시에 사정에의하여는 동척(東拓)으로하여금 이를대행하게하야 회사가 창립되면 동척으로부터사업을 인게케할모양인데 이에관하야 전연(田淵)동척리사는 지금정부에서 여러가지로 계획중인데 형편여하에의하여는 동척도 관계하게될지도 알수업스나 회사가창립되기까지에 무슨형식으로 실행한다 하더라도 아직도 상당한시일을 요할것으로생각된다 아직총독부와는 아모상의도한일이업다

病問安가서 窃盗詐欺질

절도(窃盜術)도가지가지친구 집에 병문안가서 슬그머니절도질하고 더욱이감언리설로써 벼름어 신용하는 친구의돈을 사취하여먹는한편 시가중한치가엇다 시외아현리(阿峴里)오백칠십이번지사는 청부업자 박수봉(朴壽鳳)(三?)이라는자가 삼십일오전 여섯시경에 시내종산서원에게 체포되여 방금동서 전전(前田)부장에게 엄중한취조를밧고 잇는데 그범죄내용인즉 전긔박수봉은 지난달십오일오전아홉시경에 아현리(阿峴里)오백팔십팔번지사는 자긔친구 황성은(黃聖殷)이가 병이들어 그의근무처인 경성전긔회사(京電)에출근도못하고 집에서 신병으로누어잇는중 그를병문안하려 온것처럼 여러가지 위로의말로속하고는 재상우에 노혀잇는 부인용금시계 시가 사십오원짜리를 절취하고 게다가 더욱히전긔황성은이가 병이나흐면 자긔와함께 전긔상회(電氣商會)를 경영하자고 감언리설로 병든친구를 꾀여서 상업자본을모집하는 교통비로써 십삼원을 사취하여먹고 또지난달이십일경에 전긔 황의집에다시차저가서 자금이아직여의히 모집되지가아니하여서 다시십원을 가져가겟다고 십원을도사취하여먹엇다는것이다

館洞에小火

삼십일오후여섯시오십분에 시내 관동(館洞)포목상림동혁(林東赫)의집에서 불이나서 집웅을 조금태웟슬뿐으로 즉시 불을잡앗는데 손해는약사원가량이라하며원인은조사중이라한다

【仁川】작년도에대롭사고단이어 만여원을 횡령소비한사건이 발생한이래 소관서에서는 시내에잡재하야잇는각종세궁계를감시하든중 돌연 시내외리(外里)김동수(金東洙)(?)를상대로 계금사고회령으로 고소를 제기하엿는데 고소내용은 전긔김동수는 작년십이월에부근부녀들에게 오원을출자하면 일년후 삼십원을배당할수잇다 하야 다수계원을모집하얏스나 그행동이수상함으로 계금의거취를물엇스나 긔미(期米)에소비한것이 판명되고 그외에도계전 일백여원을소비하얏슬뿐아니라 시내 각처에 이십여개의계를조직하야 동일한수단으로전부소비하얏다하얏슴으로 동서 사법계에서는 아연긴장하야 관계부녀를속속소환취조중이라는데 사건은 점점확대될듯하야자못 주목되는바이라한다

廿二個稧를組織 婦女를相對騙財

五圓너흐면一年만에卅圓준다고

拂込金은米豆에消費

八十戶貧民相對의 土地明渡訴訟

地主讓步로圓滿解決

【晉州】진주읍금정(錦町)삼포인팔(三浦仁八)씨가 대지료(垈地料)를 종래보다 삼할이나 인상한데대하야 차지인(借地人)들이 결속항쟁하야 이에불응하매 지주삼포로부터 작년십이월 진주법원지청에『토지명도급가옥철거』청구소송을 제긔하엿다함은 당시본지에 보도한바어니와 그간 재판소에서는 될수잇는데로 쌍방에원만타협하기를권유하엿든바 드듸어 지주삼포씨의호의로금번에화해하기로되어 그조건으로대지료를 등급별로공평하게 사정하기위하야 식산은행(殖銀)진주지점의 백우현(白宇鉉)경구영삼(京口榮三)량씨를 감정인으로의뢰하야 수일전에감정한결과 매평일등에오전오리 이등에사전 삼등에삼전오리 사등에삼전식의 사종으로 결정되엇다하며 기한은 십년으로 하되 대지료가 오래연체(延滯)되지안는사람에게는 십년후에 그대로다시계약을하기로하엿다한다

電車와自動車衝突

이십구일오전열한시경 시내한강통(漢江通)십오번지 길전인쇄소(吉田印刷所)압로상에서 김장록(金長祿)(?)이가운전하는 강원도사백오십이호 화물자동차와 동대문에서 한강으로진행중인 김인식(金仁植)(?)의운전하는전차가 충돌되여 전차는약간의 손해를 입엇는데 다행히인명의손상은 업섯다한다

外觀과딴판으로 絕糧細窮民激增

釀造場엔糟糠求하는이로成市

躍進光州의側面相

【光州】작년중에는세무긔관과종연(鍾淵)방적회사공장을비롯하야 활긔를보이고또금년에는 시일부터구역을확장키로되야 부근부로정거장을 이전하는동시에 건설을계획하고잇는이지음에 광주부내에는빈민의수가발전정도에정비례하야 격증되고잇는현상이다 신리할만한조사한바에의하면 춘궁기를당하야절량된자의수가 격증되야 명시에는가족의사료로흥은비료로쓰는술찌겁이 통전용식물로사용하는호수가 최근에는오백호이상에 달하야 매일 각주조장은 대혼잡을일우고 잇다한다

邑事務所에 不正事件綻露

不祥事接踵의晉州邑

【晉州支局發電】검사의옥으로세상의이목을끌고잇는진주에는또새로운사건이 발생하야 이번에는진주읍사무소(晉州邑事務所)에부정사건이 발생한모양이다 진주읍에서는서긔모(某)에게 숙직을전임식히고 숙직료는그의 드러잇는숙소유건물의 월세로 상쇄하야와서실제로 숙직료를현금지불한 일은업는데 읍장부에는 소화삼년일월삼일이후 지금까지 매일삼십전식의숙직료를 지불한것처럼 허위기재를하야 그금원의사용이 불명하므로 읍의원들이 이것을 발견하고서무주임과 회계원에게 비공식으로질문하얏더니 그사실은 시인하나 그돈은 읍용의하야썻다고 애매한주장을하나 증거서류가업다 그도동

가지고흥미잇는의정신가의지목한적이 잇는바 이것이아닌것을 안조선의원들중 리흥구(李興求)와 오씨가 삼십일 오후한시에 우편으로사임서를 제출하얏다

老寡婦의土地價 萬圓을携帶逃走

【仁川】금년칠십의 로만원을 휴대하고 경인선(京仁線)영등포(永登浦)역전잡화상하는 림로민(林魯敏)(?)은 얼마전 부터경성부(京城府)체부동(體府洞)신경숙(申瓊淑)(?)이라는 늙은 과부의전답을 줌입하면서 영등포근방의토지를 사게사준다고 감언리설로꾀이여 토지대금으로 일만일천구백오십원을 가저간후로는 각금와서 근근매매가 성립된다하드니 약일주일부터 돌연종적을 감추고 말앗슴으로 아연실색하야 도내각방면으로수배엄탐중이라한다

春風에놀아난 절문안악네들

봄이라 자연의매력이 잇슴인지 지방과 시내에서오래동안것든 가정이무의식어서 망연히 차버리고 무단 출가하는사건이 근일에근천하다 경남진주읍서봉정(晉州邑西鳳町)팔번지 상공상회(三共商會)주인허용(許龍淑)의처 김숙자(金淑子)(?)라는동녀는 지난이십오일 새벽네시에 남편이자는틈을타서 이불과의복을 만히꾸려가지고 현금사십원까지 가지고 우는어린자식도버리고 어데로도망을갓는데 남편은 다른남자와가치 도망간듯한 형적이잇다고 경찰에수색원을제출하얏고 개성부남본정(開城府南本町)사백이십팔번지 리병국(李炳國)의 처 한임순(韓任順)(?)은 지난 이십륙일 밤열두시에 현금이십육원을 가지고 무단출가하얏는데 간호부의경험이잇고 또여직공을 무척요망하얏섯슴으로 병원혹은대전(大田)경성등지의공장으로 가지아헛나하고 남편은수색을 경찰에제출하얏다

壯丁들싸흠말리다 七旬老婆가被殺

자기손자가맛는것을말리다가

長湍署關係者引致

지난이십일일오후 여덟시경 장단군장남면 판부리(長湍郡長南面板浮里)에거주하는 박대성(朴大成)(?) 리창룡(李昌龍)(?) 박수덕(朴壽德)(?)등 세사람이 동군대강면 청정리(大江面靑亭里) 김순성(金順成)을구타하는것을 김순성의 조부 김석원(金錫元)(七?)이 말리다가 그자들에게 마저그자리에서 혼도되엇든것을 즉시응급치료하얏스나 다시소생치 안이하고드되여 사망하야 버리엿슴으로 이십사일에동지 공동묘지에다 매장하얏더바 이사실을 소관장단경찰에서 탐문하고 이십구일에사체를발굴검사하는동시에 가해자 세명을전부 체포하야 취조중이라한다

孝昌園을化粧

벗꼿나무를심어서 '모던'公園으로美化

【漢芝面】연가와밀접하야 일홈은 공원이나번번히 공원노릇을 하지못하는 공원들과 달리『모던』시설로서 또는자동차의 드라이브로 옥어진솔그늘이 대자연그대로되여주는 경남(京南)의효창원(孝昌園)공원은한동안부민들에게 잘알리우지 못하지마는 요지음에와서는 경성부에서 이처녀공원을 좀더곱게 화장을 식히고저 삭사일전부터 죽은나무와 마른나무를 뽑아버리고 구부러진 산보로(散步路)좌우에다 백양목과『사구라』를 심어서 화장을하는중인데 금년부터는 우이동(牛耳洞)의 벗꼿놀이를가하리라한다

平壤에腦膜炎猖獗

【平壤】평양시내에는금년삼월에드러 류행성뇌막염이 계속발생하여 팔명의환자가잇서 그중에서두명의사망자가잇섯다 작년의 발생상사십삼명 사망십구명에비하면 발생률이 무서운형세이므로 평양서에서는 강력한뇌막염(流行性腦膜炎)이라는선전삐라수만매를 시내전폭에산포하여 일반부민으로하여금 예방에 진력할것을 고조햇다한다

出奔愛妻를 찻고보니墮落

男便은容怒코同行

새아써는 서울에조란다— 못된 노파에게 유인되여 서울로따라와서 집을떠난이래동안을 사내들의 애욕의 제물이되다가 근끼잇게차저온 남편의품에안겨 내집으로도라간 시골시악씨가잇다 양평군설악면운곡리(楊平郡雪岳面雲谷里)최순남(崔順男)(?)의안해 김순이(金順伊)(?)는 작년봄결혼한지 삼년만에 가정생활에 실증이나든지음에 가튼동리에사는 안성녀(安姓女)라는 로파의달큼한말에홀려서 서울로와서는 병목정(竝木町)에서 그로파의아들과 살림을작시하엿스나 뜻갓지아니하야 다시 시내락원동(樂園洞)×××번지 우유상고인 김모(金某)(?)와 살림을 하고잇섯다 그동안에 남편은 안해를차저서 이태동안이나 서울장안을 돌아댕기다가 삼십일오후에 우연히남원동목에서 맛낫스나 캐여보니안해는 이미남의품에 잇스므로 분함을참지못하야 소관종로서에 고발하엿다 그서에서는 량편의 사정을딱하게여기고 남편을 잘달래서 죄지은안해를 용서하도록하야 돌려보냇다고한다

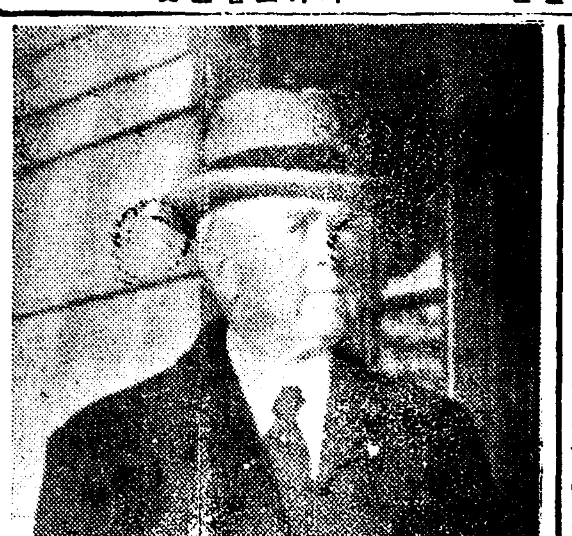

盛大한歡迎裡 穆德博士入京

국제선교련맹회(國際宣敎聯盟會)회장 목덕(穆德)박사는 일천구백삼십팔년에 열릴 제삼회국제선교련맹대회개최에 관한 의론을 하려 얼마전에 동양에 건너왓는데 일본내지를 거처 삼십일 오후세시이십분에 경성역에 도착하엿다 정거장에는 다수가영접하엿다 조선호텔에서 류숙중인데 오는사월삼일오후세시에 서울을떠나 신호(神戶)를거처 중국으로갈터이라한다 (사진은우편이 경성역에도착한 목덕박사)

老婆一名燒死

【車輦館】지난삼십일 오후 다섯시경에 평북철산군참면월안동(鐵山郡站面月安洞) 김응택(金應澤)의집에서 불이나 집한채를 태워버리고 전긔김응택씨모친홍씨(洪氏)(?)는 질식되여죽엇다한다

日曜講話

◇尙洞敎會
朝間講話 말삼은고한이라 金鎭浩 牧師
夕間講話 예수를따르자 卞鴻圭 牧師

◇中央敎會
午前十一時 『生命의躍動』 金永羲監理師
午後七時半 『獻身』 任永信 先生

◇貞洞敎會
午前十一時 活動的信仰 金鋼宇 氏
午後七時半 耶蘇의族譜 徐太源 氏

◇覺皇寺
午前十一時 動的佛敎 朴久進 氏

◇英語講習院
午後三時 英語講話 스파이델 氏

◇向上會館
午後七時三十分 道의邪와正 李智光 氏

◇南大門外敎會
午前十一時 信者의責任 李弘周 牧師
午後七時半 勞働의價値 金英珠 牧師

◇…잔듸를 보료삼고! (사진장충단에서)

運動競技

A마라손大會 閔君優勝

二着은養正李君

서울陸上競技聯盟主催의 第二回A마라손會는 豫定과가티 昨三十一日午後三時 光化門通네거리를 出發歸着點으로 漢江第一人道橋까지의 往復八마일코ー스에서 擧行하엿다 이날參加한二十五名選手이 定刻에一齊히스타트하야 途中六名이棄權하고 十九名이決勝點에드러온바 斯界의騎將閔和植君(往十)이四分一七秒로優勝하엿다 이記錄은第一回時의四三分二五秒(孫基禎)에比하면 一分五三秒가늣다 그리고二着은養正의少年選手李基萬君이다

◇往復路着

1	閔和植(往十)	四五分一七秒
2	李基萬(養正)	四六分三九秒
3	文錫贊(開城)	四六分五九秒
4	金明山(全南)	四七分四八秒
5	趙世元(養正)	四七分五一秒
6	呂寅鎬(無)	四八分二四秒
7	孫允益(自信)	四八分二九秒
8	金浴勳(無所屬)	四八分三八秒
9	李相弼(京農)	五〇分二三秒
10	李炳憲(一高)	五〇分四一秒
11	崔申成(日鳥)	五一分〇四秒
12	全圭龍(無所屬)	五一分一六秒
13	呂乙男(無所屬)	五三分三〇秒
14	林敏應(無所屬)	五三分二四秒
15	沈基雄(無所屬)	五五分五三秒
16	李貞根(日鳥)	五六分一一秒
17	崔春湖(東萊高普)	五六分三七秒

朝鮮學生卓球敗

對全日本學生戰에

全日本學生卓球聯盟對朝鮮學生聯盟卓球戰은 三十一日午後一時부터來靑閣에서열린바 朝鮮軍不振하야全敗하엿다

【日本學聯】		【朝鮮學聯】
○吉住	3…0	家崎×
○石濱	3…0	家崎×
○鈴木	3…0	遠藤×
○山田	3…0	早瀨×
○唐宮	3…2	鄭安弼×

學生卓球全勝

對京城實業團戰

京城實業團對全日本學生聯盟卓球戰은 繼續하야 同四時부터開戰한바 京城軍戰勢不利하야 다음의戰績으로日本學生軍 또全勝하엿다 (朝刊마감까지戰績)

【全日本學聯】		【京城實業團】
川村(立敎)	3…0	金相轍(總府)
唐宮(同大)	3…0	朴錫德(世專)
奧田(同大)	3…0	李東鉉(總府)
吉住(早大)	3…0	曹明煥(總府)
石橋(立大)	3…1	早瀨(總府)
松村(同大)	3…1	朴在敏(總府)
鈴木(京大)	3…1	井田(一銀)
山田(日大)	3…2	深堀(鮮銀)

超人『메트칼프』 米國陸上界를席捲하는黑人群(二)

『메트칼프』가 昨秋全米陸上選拔軍의 一員으로 朝鮮의『트랙』에 나섯든일은吾人의記憶에 새롭다。 그는滿都陸上팬의 人氣를한몸에실고 超人間的快步를날려 그들로하여금 讚嘆을마지안케하엿섯다。

그는 一九三二年『로쌘젤스』에서열린世界올림픽大會에서 가슴한아의差로『에디·톨란』에게 一着을빼앗기고 二着이되엇다。 그러나短距離界의 耆宿、指導者、그리고一般陸上愛好者들은 도리어 二着이된『메트칼프』에게 狂的歡呼를보내여 『톨란』보다優秀하다는指目과 矚望을던졋다한다 一九三二年六月十一日 올림픽大會가잇기 두달前『쉬카고』에서열린 國際學生競技大會에서는 二百야드와 百米、二百米에新記錄을作成하고 百야드에는『톨란』의 保持하는記錄 九秒五를 따러잡어 벌서 트랙史上에光輝잇는 페이지를 차지하엿다。

一九三〇年八月에는『피츠벅』에서열린 『쥬니어』世界選手權大會에서 『짝든트랙의不死身』이라는 名聲을어덧다 各種學童競技大會의 二年동안꾸준한勝捷의 實蹟은 그로하여금 쉬카고少年陸聯의一員으로서 世界쥬니어選手權을 獲得하게하엿다。 그는 一九三〇年의大會에서百야드에 九秒七이란新記錄을내인뒤로는『쥬니어』를버서나서 一般成人部에까지活躍하엿스니 그가成人으로의 第一戰은 一九三〇年의大會에서 米國의 錚錚한스프린터들의틈에끼여 二百야드에第四着이된것이 그것이다。

그는 그의天賦의素質과 不斷한努力으로、二年이채못가서米國의스프린터를壓倒하여버렷고 다음으로는 海外에遠征하야好敵手를求하나 누구하나 그를압설사람은 업섯다。 이快活한 好靑年은 오는六月에『마르켓』大學을 卒業하게된다。

그뒤로 그는『미쉬건』湖畔의그의 故鄕으로 도라갈것이라하나 學校를 나오기까지에는 아직도 一、二回에 넘는出場의機會가잇는지라、世人은 그에게 또새로운記錄의短縮을 期待하고잇다。 그는米國을代表하야 明年伯林大會에 出戰하야優勝할것은 自他가公認하리만치되여잇다 그러나世界의 短距離選手들은 二等이나바라고 精進하고잇슬것이다 그러나그에게도 남모르는、悲哀가 가슴에넘칠것을우리는안다。(此項續)

朝鮮講武館 新入部員募集

市內樂園洞에잇는朝鮮講武館에서는春季에際하야 新入部員을 募集하리라는데 今春부터는 各部에有段者指導役을 配置하야 分擔指導할터이라한다 部署는幼年部 少年部 壯年部特別部等이라한다

太平生命

利益配當附 新種幸保險

保險料는 가장低廉하며 加入은容易하고繼續도便宜한것이一大特長이외다。

約款은 極히寬大 理想的生命保險이라고 江湖에好評을博하고엇습니다。

利益配當은 加入者本位 本年度는總利益金의八割八分六厘를契約者에게配當하여드림니다

代表的低料

本社·東京·日比谷 京城支社·京城府黃金町

社長 根津嘉一郎

府電賣渡問題와 平壤府民의 氣勢

萬一境遇의 對策을 準備

"우리府電을死守"

【平壤】平壤府營電氣의 賣渡問題는 가장 興味의 焦點이 되어 있는 바 …… 우리 府電을 死守하자는 …

仁川鹽乾魚組合 解散問題否決

多數組合員反對로

【仁川】 …

開城의 人口動態

【開城】 …

十三少女慘死

처마에引火되야

【平康】 …

反浦面聖德學院

基本金의 遝至

沈氏의 五百圓을筆頭

【公州】 …

工費五十萬圓으로 龍興江工事擴張

今春부터 一齊히着工

【咸興】 …

各洞里에 向學熱

【咸興】 …

汚物掃除와撒水 市街差別을攻擊

【平壤】 …

學年延長實施

龍山公立普校

【永同】 …

愛女의死를悲觀 五十老婆自殺

【新義州】 …

疑問의青年屍體

他殺嫌疑濃厚하야

술먹은친구를取調

【平澤】 …

奉天에― 第二教會設置

【奉天】 …

小鹿島定配가는 山淸문둥이出發

【晋州】 …

面長이農地令無視 面民의作權을剝奪

舊作人當局에調定申請

【井邑】 …

中等校合格者

▲井邑農校

崔正業 金永信 鄭鎭英 林炳鶴 崔基春 金相德 劉俊泰 李洪悅 崔鵬鎬 許鎔 金炳殷 左右男 森彌 李炳植 金鎭翊 崔宰泰 殷鎭淑 吳學根 李辰求 河浩豊 禹杜夏 林炳鎬 朴周緒 梁栢洙 黃錫文 李承八 李命煥 高信叡 韓益洙 金在翊 安福永 崔益煥 崔相翊 柳學洙 南元祐 金煥柱 俱那元 李德行 鄭二峯 朴斗奎 李鳴求 林五淳 柳鎭善 印光奎 金弘鎬 吳海潤 李中悅 金斗衝 鄭翼讓 朴基贊 韓榮相 金學與 金容大 國部三十 高端綱 以上五十五名

▲崇義女校

鄭漢烈 呂順初 柳志實 玄淑媛 金元姬 朴愛德 金善恩 韓厚姬 趙永姬 崔貞淑 李玉仙 金在鋼 金榮姬 尹愛德 黃珠永 李仁德 金仮華 金善實 李炳順 洪恩淑 林春實 洪淳心 ？貞實 曹順實 李順淑 金順德 宋德實 朴順善 沈昌實 金貞姬 崔貞福 金上鎔

▲鏡城農業

孟寶淑 劉基淑 李慶信 徐寶玉 李和姬 金永德 崔貞淑 韓敏愛 金珍學 朱貞淑 尹榮實 李信實 金元哲 金用姬 李貞元 金成文 金愛福 林賢道 金珠煥 石淳漢 元淳中 金順三 韓昌玉 金孝敏 … 以上七十二人志願者二百三十一名

義州支局主催 新春野談大會

演士 申鼎言先生

時日、三十一日夜

【義州】本報義州支局主催로 … 申鼎言先生을 마지하야 … 新春野談大會를 開催하기로 되엿다 …

◇時日 三十一日下午七時
◇場所 義州邑內公會堂

抑鬱하오、面長이 내논땔줄이야!

舊小作人 李承友 談

'저는機械的'

面小使崔東泰談

'奪作은事實 今年은分作'

龑東面長 談

『벨트』에걸려서 女工一名即死

【新義州】 …

今日―卅一日―日

午前七時부터 於義州公會堂

新春野談大會

演士 申鼎言先生

◇主催 朝鮮日報義州支局

花王石鹼(가오비누)는?

거품이豐富하고 婦人과 嬰兒의柔肌에 가장穩和하게作用하야 皮膚를곱게튼튼케하는 純良한비누다

近代科學의粹를모흔東亞第一의 石鹼工場에서 大量生産이됨으로 最高의品質임에不拘코 最低廉의 비누다

純粹度九九・四%

正價 一個 十錢

東京・花王石鹼株式會社長瀨商會・大阪

MK269

胃腸病에 虛弱体에

錠劑 사로민 十錠五十五錢

KAHO

朝鮮雨傘

全州特産紙雨傘!!

新品販賣開始 (價格表進呈)

全羅北道特産品

全州特産製傘組合

朝鮮全州邑高砂町 電話全州三〇八番 振替口座京城二二、六〇七番

朝鮮日報京城販賣所 電話光化門二四九

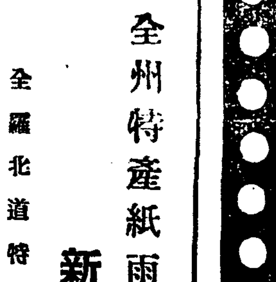

창부다령 紅笨一張

REGAL 리-갈레코-드

ANDOLINE

안도린은神効한비상당가 약

全國各藥房에서販賣 總發賣 京城 行洋韓柳 朝鮮 本舗

貸家 월세집

新築貸家六間―棟八間―棟 …

流行歌

빅타-레코-드

A 애닯은편지 孫錫鉉

B 人生은三十부터 李一男 孫錫鉉

蠶沙를利用하야 一般家畜을飼育

年生産量은約四百萬貫으로 牛는一千頭飼育可能

從來에蠶沙는 農家에서 肥料로 使用되엇는데 昭和八年頃부터 總督府農林課蠶絲係 渡邊氏가 그利用法에 對하야 研究中이든바 最近家畜에 有用한 成分이 包含되어잇슴을 眼證하야 幼年畜牛、鷄에 有用한飼料로 蠶沙를利用하기에 成功하엿다한다 每年朝鮮內에서 産出되는 蠶沙量은 約四百萬貫餘量으로 이것을幼年牛飼育에利用하면 一頭에對하야 一日一貫乃至一貫五百匁하고 一萬頭를飼育할수잇스며 牛는一千頭를飼育할수잇다한다

米糠油搾取의 新方法發見

工業、糠漬、飼料等에利用 精米業界의期待不少

米糖은從來農用으로 相當히利用되고잇스나 아직企業化할程度에 이르지못하엿섯는데 過般理化學研究所鈴木氏가 米糖으로搾油의 新方法을 發見하야 最近工業化할 可能性이잇다하며 現在日本硬明興業會社에서는 搾油機까지考案하야 特許手續中이라한다 朝鮮內에數個所의 搾油工場이不遠에新設되리라하야 精米業界에서는이에對하야 적지안흔期待를가지고잇다한다 그런데米糠油의用途와 포마드製造、藥用、人絹工業用、軍需工業上에重要한아마니油의代用이되는同時에 搾油粕은多量의삐타민B를包含하엿슴으로糠漬用과家畜의飼料、其他肥料로도有望한것이라한다

麟蹄郡昨年度의 各種產業統計

【麟蹄】江原道麟蹄郡內의農家戶數는 九千七百五十六戶인데 昭和九年度各種産業生産數字를 郡農會에서調査한바에 依하면平年作에比하야 約三割假量減收되엇는바 其數字는다음과가다고한다

一、普通作物 (石標準) 粳米二一、一二六石 糯米八九五 燕麥三、六五二 大豆二二、四二八 小豆六、八〇八二 粟四、九一三 大麥一六二二 小麥六〇八 蜀黍一、三五一 玉蜀黍六、三五五 黍八五 稗九四 蕎一七、五三二

二、特用作物 棉花五八五三〇斤 大麻六〇、九六〇貫 莞草二、四五一貫 荏類二二四石

三、園藝之部 (貫標準) 馬鈴薯二、〇二〇、七二〇貫 蔬菜八二四、一七〇 白菜六二三、八五〇 甜瓜八、二六五 苹果三五四六 梨二、七六一 栗一一〇 朝鮮松實一二二

四、商工業 (圓標準) 玉絲五、六二〇 綿布六、五二五 麻布七、五〇 絹布三、四〇〇 素燒物鐵器一、〇三五 刃物四一五 草鞋草蓆麻縄二、六四二 莞草蓆五、七三八 履鞋一、四二〇 帽一八、〇〇〇 農具一、二四一 藁叺一、〇〇〇 箕子八、九二八 藥酒四、九七〇 麹子八、九一八 燒酒四、三〇〇 酒七、〇七〇 蔘粉二、三五〇〇 燭四 蜂蜜八、一二六 齒朴八七二 成朴八七五 素麵七八四 大朴一〇五 民斗里一六八 五合五二 灰取一二

五、畜産之部 春蠶二、九二〇石九七、九六六圓 秋蠶一、三七七石三〇、五二〇圓

多收穫者等褒彰

【群仙】咸南利原郡東面에서는今年度堆肥 納稅 水稻多收穫에對한管內成績優良者褒賞式을 去二十八日同農會內에 開催하고郡守以下多數郡民參集下에 頗히盛況을呈하엿스며 披露宴까지잇섯다고한다

滿化의注文으로 肥料繩叺不足

穀用을이에充當計畫

滿洲化學工業會社는 今年부터本格的으로 生産能率을 發揮하게되야年二十萬噸의 硫安을生産하는同時에五百餘萬枚의 肥料繩叺이必要하게됨으로 多量의肥料繩叺을朝鮮에서 購入할豫定으로最近朝鮮繩叺協會에 依賴狀이到來하엿다는데 同會長坂本氏는二十九日 總督府農産課와 協議하야 그注文量을 各道에 配當하기로 意見이一致되엇는데現在에잇서서朝鮮內肥料繩叺은 年一千二百萬枚밧게生産되지못하는바 그中에서 朝鮮이九割을 消費하고餘一割은當國其他에서 消費하게되야生産不足의狀態이어서總督府에서는 今後穀用繩叺을 肥料用으로하야需給調節을할計畫이라한다

肥料四千叺 豐山金組에서 購入하야配給

【豐山】慶北安東郡豐山金融組合에서는 廉價로肥料四千叺을購入하야 지난二十八日豐山驛前에서組合員一千七百八十五名에게配給하엿다고

電球製造業者 組合을創立

檢査制確立을圖謀

旣報한바와가티 輸出電球檢查問題에對하야 總督府商工課에서는 具體案을세우고 잇는터인데朝鮮內電球製造業者十一社는 二十七日에會合을열고 朝鮮電球製造業者組合을 創立하야 電球檢查及輸出問題에對한 集團的行動을取하기로되엇다는바 現在十一社中六社는諸般設備도整備되고 그餘五社도不遠에 設備를擴充하야來七月頃부터는 朝鮮內 電球月平均 百萬個 (現在는 月五十萬個平均)를生産할수잇다 하며業者들은 今後輸出의圓滑을 圖하기爲하야檢查制의 確立을商工課에交涉하고잇다한다

朝鮮電球輸出爲해 釜山紐育間直航을試驗

月三百噸의出荷만잇스면續航 運賃噸當四圓八十錢節約可能

朝鮮電球輸出을 目標로大阪郵船會社에서는 四月十九日부터釜山紐育間直接通航路를 開始하야試驗的으로 電球三百噸을運送하기로 決定하엿다는데 每月三百噸의 出荷만잇스면 航路를 繼續할豫定이라하며 이로因하야從來朝鮮에서橫濱을經由하야 輸出할때보다 朝鮮內의出荷者는一噸當四圓八十錢의運賃을 節約할수잇는것으로 그의成功如何를一般은注目하고잇다한다

※園藝의봄!※(2)

▲重要農作物栽培一覽表

(朝鮮農會의 農村部調査)

作物名	播種期	播種量(三百坪)	肥料(三百坪分) 原肥	補肥	畦幅及株間	間拔移植期	中耕及除草	收穫期	收量(三百坪에서)	平均量	主産地名	其他參考事項
大麻	四月上旬至中旬	絲用五升 採種用二升	堆肥三〇〇관 油粕一四〇〃 草木灰一〇〇〃	堆肥又는人尿一五〇관가량이可	畦幅六尺으로條播 但採種用은畦幅二尺으로함	―	五月中旬	七月下旬부터八月上旬(採種用은十月中下旬)	精麻二五관	二〇관	栃木	大麻의栽培에는 [illegible] 안는곳이可함
苧麻	四月中旬	種株一三五〇〇本	堆肥三〇〇관 人糞尿二〇〇〃	人糞尿二〇〇관(五月上旬及中旬)	畦幅二尺 株間四寸	一次심으면十數年그냥갈수잇스나數年一次分株移植이必要함	[illegible]	自七月上旬至九月下旬	精苧一〇관	三관	山形 鹿兒島	暖地에適當하고 [illegible] 이적음
棉花	四月下旬至五月上旬	種實一五斤	堆肥一五〇관 過燐酸二관半 人糞尿一五〇〃	人糞尿一五〇관	畦幅二尺으로條播	―	六月上旬、六月中旬、七月中旬除草 六月下旬、七月中旬中耕	自九月中旬至十月下旬 十一月中旬拔取	實棉四〇관	六〇관	陸地棉(南方) 在來種(北方)	砂質壤土에 [illegible]
薄荷	三月下旬至四月上旬	苗一二五〇관	堆肥三〇〇관 油粕三〇〃	人糞尿四〇〇관	畦幅二尺으로條播	四月上旬移植	五月下旬除草 七月下旬 九月下旬中耕	自七月下旬至九月下旬	乾燥葉一七〇관	二五〇관	岡山	土質은砂質壤土가適當함
除虫菊	四月中、下旬에冷床에播種(三坪)	一合	堆肥一五〇관 草木灰一〇〃	人糞尿二〇〇관	畦幅二尺 株間一尺五寸 一株四本—五本	五月下旬 六月上旬	除草隨時	六月中旬 種子用은七月下旬	乾花七관	[illegible]九二二관	다루마샤 베루샤	砂質壤土에 [illegible] 不可濕地에서는 [illegible]

◆備考 (一) 本表의栽培樣式은 [illegible] 記載한것임 (二) 特히地方을限하지아니한것은 [illegible] 南北地方에따라多少그時期를變動하야쓸것 (三) 本表의面積標準은三百坪一段步에對한것임

庫底港에、게工場 每日數千個製造

【通川】江原道海岸에는게(蟹)가 만히잡히나 단지시장에서 賣買되는바 最近通川郡順安面庫底港에다 게罐詰工場을 建設하고大規模로 罐詰을 製造한다는데家庭婦女子를募集하야 使用하며 每日罐詰製造量은 數千個를超過하나 朝鮮內에서는 그리만消費되지안는關係로 南北滿洲에다 販賣하고 各地에此輸出을計劃하리라한다

種緬羊買入次 東拓係員渡濠

東拓今年度緬羊入濠滿州産豪主리로緬羊은二千六百頭로 決定되엇는바 이買入을爲하야 中野係員은四月一日濠洲로 渡航하기로 決定하엿다그런데 總督府에의分讓頭數는尙今未決定이다

罌粟栽培取締 新規則制定

=奉天省公署에서=

【奉天】奉天公署에서는 康德二年度부터 罌粟栽培를 一層嚴重히取締하기로되엇다는데 農民中에는 秘密히栽培하는者가잇슴으로 左와如한取締規則을 各縣公署에發하엿다한다

一、罌粟을不法栽培하는者는五年以下의有期徒刑又는五千圓以下의罰金에處함

二、康德元年度에 播種된것은比較的寬大히處分할것이나 二年度부터는播種耕作等의如何를不問하고檢擧하야司法處分에附함

三、官廳으로서 罌粟의密作事實을알면서도取締하지안코 個人的으로 適當한處置를하는者는職務上懈怠者로看做하고 嚴重히處分함

米國綿織物 工場이操短?

外國品의壓迫으로

【華盛頓二十七日發】米國의綿織物工業은 原料高、加工稅貧擔、賃銀高等으로因하야 內外市場에잇서서 外國品、特히 日本品에壓迫되어 輸出高及國內消費高가 顯著히減縮하엿슴으로 近日操短을 實施하기로 決定하엿다 그리고 內外通信社의發表에依하면 一月中米國의 日本綿織物輸入高는 昨年全體보다 만허 日本品의進出은 重大視케되엇다

甘藷栽培大進展

〓京畿各郡種藷共同購入申込〓 一萬九百三十三貫이나殺到 太半道內産으로充當

京畿道에서는 昭和四年부터道內各農家에甘藷栽培를 奬勵하고잇는바 當時三百町步에不過하든作付面積은 昭和八年에 一千三百町步、產額三百萬貫에達하야 그發展이크게 期待되는터인데今年甘藷播種期를압두고 道內各郡의種藷共同購入申込이 一萬九百三十三貫이나 殺到하게되어 道農會에서는 그斡旋에奔忙하고잇는데 지난二十五日부터는 各郡에서斡旋을始作하야 今明間完了하리라한다 그런데從來는種藷로 日本內地로부터 購入하는狀態이엇스나 今年은八割以上을 道內産을使用하기로되엇다한다

營林署材拂下契約

總督府營林署昭和十年度下材는 等外格落材를 合하야 約三十五萬尺締로 想定되어잇는바 그中普通尺締中約十五萬尺締는 軍用材(朝鮮內民間賣材)拂下는 前年과同樣의 十五萬尺締를 三井京城支店 共榮木材杉原商店의三店에 各五萬尺締式拂下하기로 決定하고 四月初에 拂下契約을 締結하기로되엇다 그리고殘餘의二十萬尺締는 其他는等外格落品으로地元業者에各히入札拂下하기로內定하얏다

▲中旬滿鐵收入

【商通大連電話】三月中旬의滿鐵收入은다음과갓다(單位圓)

◆客車收入七三四、二六八◆貨車收入二、八六三、一六七◆雜收入三八二、二三六◆合計三、九七九、六七一

으로前旬에比하야 客車收入二萬二千八百九十七圓增加貨車收入八萬七百三十圓減 雜收入一千七百圓增이다

國際貿易의 對策을樹立

通商審議會召集

【東京電話聯合】列國과 다투어 統制通商政策으로 轉換하야不當한 輸入制限關稅障壁等으로 相對國의貿易을 防止하는實情임에잇슴으로 廣田外相은四月初에通商審議會를 召集하고 日本通商根本國策의 全面的再檢討를하게하는同時에 非常時通商難關打開政策을樹立키爲하야 積極的으로進出하기로되엿다 그리고外相은 目下通商局에命하야審議會에 提出할通商對策을整理케하고잇는데 그骨子는알에와갓다

(一) 舊市場諸國의維持政策

(가) 日本商品의制限國對策 이러한諸國에對하야는 適當한方法을講究하야 輸入配定으로輸入禁止關稅引上爲替管理等의阻止策緩和를要求할것

(나) 日本商品의輸出超過國對策 이와가튼諸國이 第二次에取할方策은 制限策의實施로 事前工作으로서는 輸出을考慮하야그輸入이實施될것을 必要로하는 互惠主義를基調로하는方策을 實行할것

(二) 交友的入超國對策=濠洲獨逸加奈陀等諸國에 對하야는求償的要求를率直히 提起하야輸出增加를圖할것이다

(三) 新市場發展策=그部門에잇서는 市場非制限國과同機으로 互惠主義를基調로하는輸出入調整에善處할것

以上과가티 日本新通商方針의根幹은輸出을考慮하야輸入을行하는데잇다고한다

産業統制法 具體策考究

日本經濟聯盟會에서

【大阪電話聯合】蘭印綿布配定問題를契機로 紡聯과 蘭印輸出組合과의 抗爭을中心으로 重要産業統制法과 工業組合法에依한 輸出團體와의 抗爭은 政府의重要産業統制法의全面的期成을 要請케하고 잇는터이라 朝野의注目되는바이다 特히 日本經濟聯盟會當局本部에서는 産業統制法問題調查委員會를組織하야 具體策을考究中인데 大阪側에서도 近間重要産業統制法의改正點輸出工業商業組合法의法規改變에 對하야 協議하게되엇다 右會合에는 特히移出側의代表者도 出席하야 意見을 開陳키로되엇슴으로 紡聯과 輸出對立의 此際이라 자못注目된다한다

大麻栽培法

(1)……夜 星 淑

一、總說

麻類에는 大麻、苧麻、亞麻、黃麻、蕉麻、馬尼刺麻等이잇다 이麻類는 一般으로 溫暖하고 또저윽히 濕氣가잇는氣候를조하한다 溫暖치안흐면 盛히成長치못하고 濕潤치안흐면 줄기의伸長이잘안되어 纖維의發育이 不良하게되다 또麻類는 大抵種子를條播하야 發芽後에 適當한株間을保하는바 그條間及株間은 좁음을便이 收量은마니만흔 良質의纖維를收穫하는데는 比較的좁은便이조흔것이다

그리고 麻類는 風害를입기가쉬우므로 栽培에는 特히注意하야風害가업슬位置를選擇할것이다 그러치못할境遇에는 四方에立木을揷하고 井字形으로鐵絲를引上하면 不意의風害를防備할수잇다

其他整地는 되도록 丁寧히行하고 또한 施肥를適宜히함이肝要하나 整地가 粗濟하면 發育이不整하야 良質의纖維를 收穫하기困難하다 施肥가少하면收量이 少하고 또는施肥量過多히하여도 纖維의 品質이粗惡하게된다 麻類는 軍用에供하는바多하고 且近年에는 航海業漁業等의發達로 其需要가顯著히 增加하여진다

朝鮮의麻類栽培는 微微不振하야 供給이퍽一不足하다 外國産麻類의輸入은 顯著히其額을增加하여간다 그런데輸入麻類中主要한것은苧麻 馬尼刺麻 黃麻이고 大麻亞麻도輸入이된다 但亞麻는 北海道에서 栽培가發達되엿고苧麻는主로 中國으로부터 輸入되고 또 臺灣에서도 多少移入된다 馬尼刺麻는 比律賓諸島에서、黃麻는 英領印度及 中國南方에서 輸入된다 또한 臺灣에서도 少量의移入이잇다

中國으로부터 輸入되는大麻는 品質이 劣等하야 그價格이 甚히低廉하므로 輸入되야 朝鮮産代用으로 여러가지用途에 供하게되다 印度로부터 輸入되는黃麻는 麻袋通 帆布 加方 敷物製造用 包裝用의 所用이된다 比律賓으로부터 輸入되는 馬尼刺麻는水에耐하는力이强하므로 船舶用의綱(大綱)을製造함에 適當하다

二、大麻의性狀

大麻는 桑科에屬한 一年生草로 株의雌雄이잇다 莖의高는通例로 六、七尺이다 株間이稠하면 가지가 만하지고 稀하면 分枝가 적어진다 葉은掌狀의複葉으로 五個乃至九個의 小葉으로되엿다 花의雄花는 圓錐花序로되고 雄株의枝端에生하야 五個의萼片과 五個雄蕊를 가지고잇다 雌花는 穗狀으로서 雌株의葉腋에生하야 一個의萼片과 二個의柱頭가잇고 雄花가 成立되여잇다 種子는 거의圓狀으로油分이만코 種皮의色은 灰色乃至黑色으로 班紋이잇다

三、用途

大麻의 主되는 目的은 莖皮에서 取하는 靱皮纖維인것이다 이것은 여러가지의 織物、網、綱、絲等의 原料로쓰는 것이다 大麻의 莖의부로부터 去皮한後 그木實部 卽麻骨은 燃料에供하고또는 煙管하야 懷爐灰를製造하는것이 副産物中에 重要하다 또大麻의種子는 香味料에 供하거나 小鳥等의 飼料로使用하는外油를搾取하고 그의搾粕은肥料에供한다

四、來歷과現況

大麻는 中央及西部亞細亞의原産으로 其栽培의 起源은距今四五千年 옛날부터이라한다 世界中 大麻의産額이 가장만흔地方은 歐洲에서는 露西亞、東洋에서는 中國이다 其中 伊太利의 大麻는品質이 良好하야 有名하고 日本內地에는 栃木縣의大麻가 亦是品質이 良好하다 朝鮮에서는咸鏡、江原、平安道의大麻도 品質이良好하다

그런데 中國의 大麻輸入額이 增加하기때문에 朝鮮의大麻栽培는 漸次衰退하는中에잇다 그러나輸入量이增加되는點에서 大麻栽培는獎勵할必要가 잇는것이다

─(續)─

質疑

〓重複質問말고 一回一問으로 簡單明瞭하게〓

琉璃水晶等鑑定

[問] 本人은 眼鏡商을하고저하오니 琉璃、水晶、玉石의鑑定法을簡單히下敎하여주옵소서 以下略 (忠北沃川郡伊院面池灘里 李康)

[答] 簡單히 鑑定하는法은內眼[illegible]定인데 그것은實際專門商店에가서 見習할수밧게업스리라고생각합니다 이밧게學術上으로研究하시라면多年間專門的으로研究하시지안흐면안됩니다

粉末石鹼의製造

[問] 粉末石鹼을 製造하고저하옵는데그原料販賣所와 小規模製造의適否를下敎하여주시옵소서 (市內忠信洞一讀者)

[答] 原料販賣所로는 市內黃金町通中原石灰店이잇스나 小規模製造는 專門家의말을들으면 元來大工場에서는 石鹼을製造하고 남은낭저지로粉末石鹼을製造하기때문에 採算이되나 家庭에서 小規模로그것만을製造하면利益이 업스리라고합니다

紙袋製造有利乎

[問] 紙袋製造業이 相當한收入이잇다하옵기에 着手하랴고하옵는데 機械代가百圓을要한다하오니 該機械를購入하야紙袋를製造하면 確實히有利할는지또機械가 完全한지下敎하여주옵소서 (忠北淸安一讀者)

[答] 紙袋에도 여러가지가잇는데 그것을모르고는 對答하기가困難합니다 機械에對하야서도 亦是그러합니다 그런데專門家말을들으면 一般的으로紙袋製造는 그다지有利한것이라고할수업다고합니다

鑛業權設定・移動

◇鑛業權設定

登錄番號	鑛種	鑛區所在地	登錄月日	鑛業權者住所	氏名
一二二八三	金銀鑛	慶北榮州郡長壽面 榮州面安定面	三月二十二日	義城郡安溪面	許 鏞 逸
一二二八四	砂金	咸南端川郡水下面	同	端川郡北斗日面 代表者	金斗元 鄭吉元 金在連
一二二八五	金銀銅鐵鑛	江原襄陽郡西面 襄陽面	同二十三日	神戶市神戶區海岸通	石原産業海運株式會社
一二二八六	金銀鑛	慶南陜川郡鳳山面	同	釜山府富平町	堀 九十
一二二八七	金銀銅鑛	黃海遂安郡道所面	同	江東郡晩達面	久保 龍次
一二二八八	黑鉛	平南江界郡從南面	同二十五日	江界郡從南面	羅 汝 模
一二二八九	タングステン水鉛鑛	江原高城郡新北面	同	楊州郡渼金面 代表者 高陽郡崇仁面	金 鎭 奎 王 再 哲
一二二九〇	砂金	咸南長津郡郡內面	同	咸興府城川町	李 夏 源
一二二九一	金銀鑛	平北義州郡加山面	同	義州郡枇峴面 代表者 新義州府初音町 同	趙致用 李裕根 鄭泰農
一二二九二	硅砂	忠南保寧郡鰲川面	同	東京市麴町區九段	西村 石藏
一二二九三	同	同	同	同	同人
一二二九四	砂金	平南平原郡永柔面	同	平壤府鶏里 代表者 同箕林里 平原郡東岩面	金瑨起 吳寅興 金鎬銘
一二二九五	金銀鑛	全北任實郡德峙面	同二十六日	京城府內資洞 代表者 富川郡永宗面 京城府觀水洞 長湍郡棗道面	崔奉燮 蔡千劍 李唯一 宋評賢
一二二九七	砂金	平北寧邊郡龍山面	同		

◇鑛業權移轉

登錄番號	鑛區所在地	登錄月日	鑛業權者 住所	氏名
八三八九	平北龜城郡天摩面	二月十九日	共同鑛業權者中金熙璇의持分을平壤府閑鄕里의一金仲燮에게移轉함	
一〇九六六	同碧潼郡城南面	同	宜川郡宜川邑 代表者 定州郡南面	申基周 玄鎔順
一〇四八七	黃海瓮津郡馬山里	同二十日	東京市麴町區丸ノ內	日本鑛業株式會社
九三三六	全南寶城郡福內面	同二十一日	光州郡光州邑明治町	呂 喆 鉉
一一〇九四	江原金化郡任南面	同	京城府古市町 代表者 仁川府外里	二上秀二 金基俊
九〇九一	忠北忠州郡仰城面 陰城郡甘谷面	同二十二日	京城府黃金町 代表者 同大平通	李璡和 朴德平
九八八四	京畿江華郡佛恩面 吉祥面	同二十三日	同武橋町	李 炳 天
八三三四	咸南安邊郡新茅面	同	東京市麴町區丸ノ內	日本鑛業株式會社
一〇〇七七	同永興郡仁興面	同	同	
一〇三三〇	同安邊郡新茅面 衛益面	同	同	

◇共同鑛業權者脫退

登錄番號	鑛區所在地	登錄月日	事項
七八七五	平北泰川郡江西面	二月廿日	林仁善任意脫退함
一〇二七三	忠南燕岐郡全東面	同廿一日	徐廣錫任意脫退함
八八九六	忠南洪城郡金馬面 禮山郡光時面	二月十四日	張壽宗任意脫退함
九七六一	平北義州郡加山面	同十五日	許周熙任意脫退함
一〇九〇七	同	同	同

◇鑛業權消滅

登錄番號	鑛區所在地	登錄月日	事項
八四八二	全南麗水郡召羅面	二月[illegible]	[illegible]

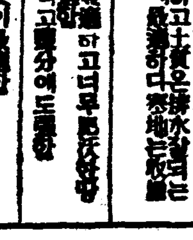

暴風前夜 (124)

咸大勳 作 金超 畫

공판 (1)

성희는 유치장에 다녀온뒤병후쇠약된 몸을 잘조리하지못해서 다시 병석에 누어잇지안흐면 안되게되엿다 그래서 성희는 미안스럽고 송구스런 혜숙이집이지만 하는수업시 거이 두달동안이나 드러눕고 잇섯다

그러는 동안 어니듯 서울의 봄도 다가버리고 말엇다! 살구꼿이다 복사꼿이다 사꾸라꼿이다 하고 떠들든 '백화경연(百花競艶)'의 요란한 봄소식도이제는 간지오래다…어듸를보나녹음방초의 호향이 물으녹는 여름벽이다…

성희는 오래간만에 힘업는다리를 이끌고 한강으로나아왓다 벌서 六月그믐께라 더위는 제법 심해젓지만 한강의 물우를시처 오는시원한바람은 땀에저즌이마를 서늘케해준다

성희는 인도교우에서 수면을 나려다보앗다 연옥색 맑은물이 고요한 물장단을 치면서흐르고 잇다……남녀를 실은 뽀─트가 고요히 밋그러지고 잇다! 힌돗단 어선도 한가히가고잇다! 상류편한강기슭에는기름이돗는듯 록음이옥어저 수면에 서늘한그림사를지우고 멀리백사장 우에는 씨름하는 어린애들이 유쾌하게 뛰놀고잇는것이 한가해보인다 성희는 한참동안 정신을 일코 바라보앗다 그리다가 철교를 지나는 요란한 긔차ㅅ소리에 뒤를 돌아보앗다 긔차는 철교우를 요란스러히 지나고잇다……여름이라 차창을 열어제친승객들이 한강의 시원한바람을 마시려는듯 차창으로 머리를내어밀고 바라보는것이 보힌다! 마포의 게딱지가튼 집들이 보힌다! 여의도비행장에서 떠오는비행긔가 한가로히 저공비행을하고잇다

성희는 끄님업시 흐르는 수면을 다시 보앗다 그리고 지난날의 추억이 머리에 떠올낫다 리철이와 노든 지난날의 애듯한추억……다시는오지못할 애듯한추억……성희는 모─든것을 이저버리려고 머리를 도리 흔들고 발거름을 내여드기 시작햇다! 자동차가 지나가다

[illegible]성희도 걷고잇섯다 [illegible]인도교를 건너섯다 [illegible]듯한 집이 게딱지가 [illegible]희는 발길을 외이면 [illegible] 한강신사잇는 편으로 [illegible] 남녀, 한쌍을 실흔 [illegible] 몬지를 내이고 서희 [illegible]다…… 몬지를피해 [illegible]마그로 나아갓섯다! 다시 몬지가살어진뒤 [illegible]드려서 힘업시 걸엇 [illegible]한참가다가 한강신사 [illegible]도가지안코 언덕바로 [illegible]면으로 돌린 비탈길 [illegible]거서도 나무사히로한 [illegible]우면은 보히엿다 물 [illegible] 맨퀵한 귀문이되는
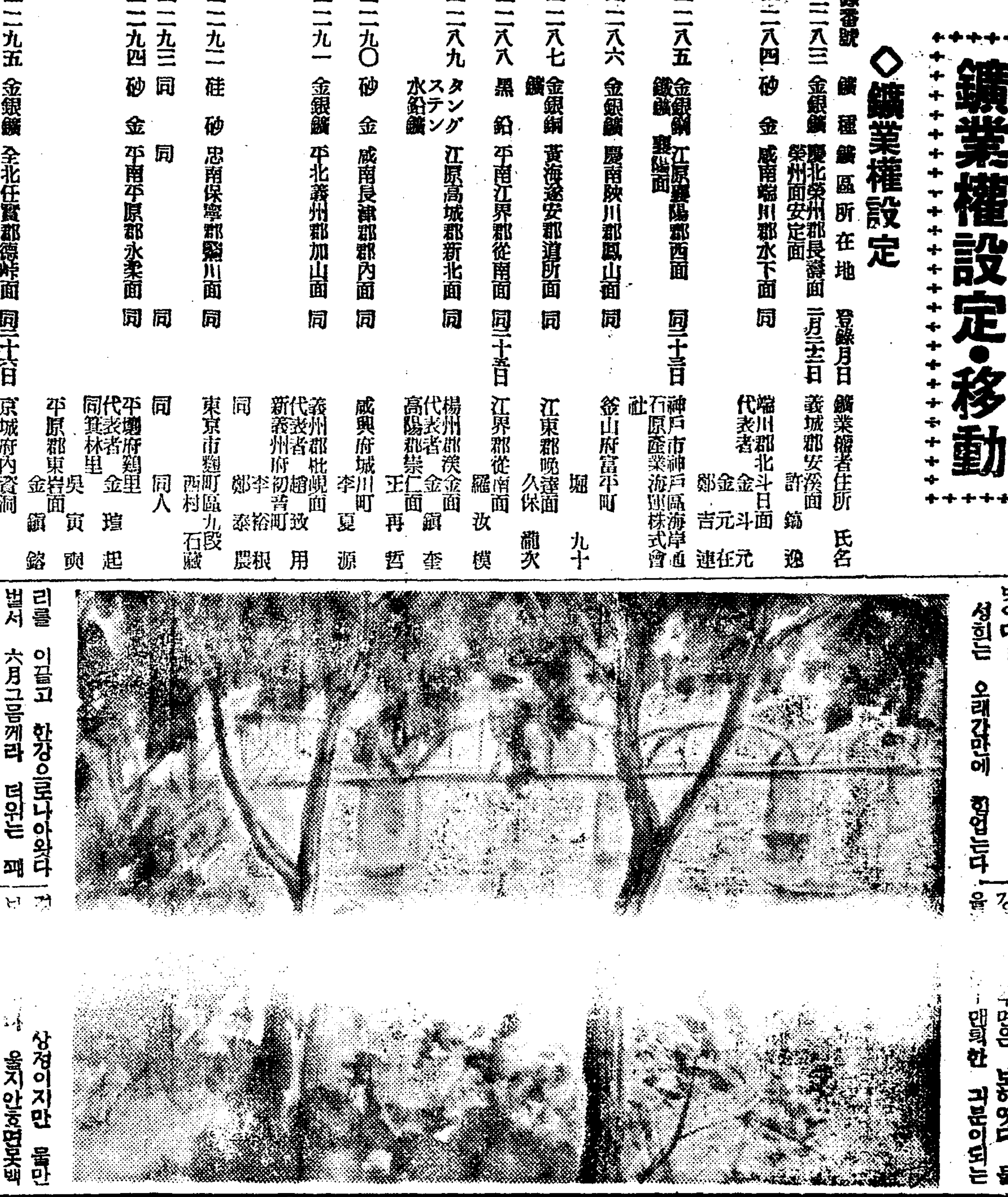
[illegible] 상처이지만 물만 [illegible] 울지안흐면못백 [illegible]……울음이터질듯한 눈물을 재촉하엿 [illegible]는 힘업시 눈물 [illegible] 나무사히에 이 [illegible]하나가 외로히피 [illegible]발견하고 그곳으로 [illegible]다! 외로히핀그꼿 [illegible]와서 꼿을빨고춤 [illegible]……그것을보자성희 [illegible]느때인가 리철이 [illegible]이꼿이오 내가나 [illegible]꼿이시들고떠러질 [illegible]우에서 춤추고키 [illegible]가티하려나이다」 [illegible]문득생각이낫다! [illegible]물으는듯 눈물이 [illegible]는 소리업시 소 [illegible]눈물을 손수건으로 다시 바라보앗다 [illegible]잇가 빨고 잇든 [illegible]비가 안이오 검 [illegible]고잇는것이다! 조 [illegible]는 그큰범나비에 [illegible]돌고 저리돌며안 [illegible]감돌고잇다…성희 [illegible]다 그리고 그큰 [illegible]다……그큰범나비 [illegible]만 흰나븨가 자 [illegible]! 그러지만 범나 [illegible]안코 가엽는 흰 [illegible]리쪼기어 날여가 [illegible]아모래도 나는때부 [illegible]희는이러케 혼자종 [illegible]수건으로 호올는눈